

昭和40年度～

県消防会館建設費に対する醸出金の完了を急げ

消防会館の建設費に対する消防団(職)員の醸出金の最終醸出年度(昭和36年度から39年度までの4年)は39年度一ぱいとなっているが、年度切れの3月末現在の納入状況は次のとおりになっている。まだ醸出の完了していないところは、できるだけ早く納入し責任を果していただきたいと消防協会の事務局や役員会では望んでいる。

秋田県消防協会建設資金に対する消防団(職)員の醸出金納入状況一覧表

(註一消防団(職)員数は昭和36年5月1日現在とする) (昭和40.3月末現在)

Table with columns: 市町村, 消防団(職)員数, 醸出予定額, 収入済額, 未納額. It lists 28 municipalities and their respective fire units, along with financial data for the construction fund.

天職三十年の回顧

消防車騒音の事故... 秋田の雑音の中から遠く川尻方面に、かすかに消防自動車のサイレンの音が聞える。B生は非難を日...

事故原因

消防団員の精神的動搖... 後編として出動したB生は、途中に非常警報を鳴らしたため、先頭車の巨大な音が遠くまでたけりた。...

火災の概要

昭和十二年十二月二十六日、夜半より猛吹雪となる。翌朝、消防団員より境界一〇〇所たうと警報を起す。...

初期消火の失敗... わが三号車の水筒部が、初期消火の失敗した。...

協立製作所... ラビット号消防ポンプ, 市原自動車ポンプ, 桜ゴム引ホース, 被服関係一式. Includes contact information for 株式会社 協立製作所.

本県における弄火の実態について

昭和三十九年中における三十九年中におけるこの状況

Table with multiple columns: 第一表 月別件数, 第二表 年別件数, 第三表 性別件数, 第四表 職業別件数, 第五表 出火時刻別件数, 第六表 出火場所別件数. Includes detailed statistics on fire incidents.

火災警報の重要性

火災の状況が火災の予防に及ぼす影響. 火災警報の重要性を説き、市民の協力を促す.

地域別発生件数. 仙北, 仙南, 仙東, 仙西, 仙北, 仙南, 仙東, 仙西. 各地域の火災発生状況と割合を示す.

天職三十年の回顧. 土崎消防署B生. 消防士としての思い出と経験を語る.

秋田郵便局火災. 昭和十二年十月二十七日. 郵便局での火災発生とその経過を詳しく記述.

- 人事. 消防団長, 消防団副団長, 消防団員. 消防組織の人事異動を掲載.

歳 出 の 部		決 算 高	予 算 高	比 較	付 記
科 目	目 目			増 減	
1	見舞金	4,126,000	7,910,000	3,784,000	
(1)	見舞金	4,126,000	7,910,000	3,784,000	
2	事務費	388,838	395,000	6,162	
(1)	事務費	388,838	395,000	6,162	
	1 審査委員会費	56,231	60,000	3,769	
	2 強化設備費	247,288	240,000	7,288	
	3 旅費	65,869	50,000	15,869	
	4 通信運搬費	12,600	20,000	7,400	
	5 印刷費		10,000	10,000	
	6 消耗品費	6,850	15,000	8,150	
3	未経過共済積立金	3,480,000	3,480,000		
(1)	未経過共済積立金	3,480,000	3,480,000		
4	繰出金	530,000	530,000		
(1)	繰出金	530,000	530,000		
5	予備費	165,000	165,000		
(1)	予備費	165,000	165,000		
計		8,524,838	12,480,000	3,955,162	

議案第3号 故松野前会長葬儀借入りについて(詳細略)

議案第4号 特別会計故松野前会長葬儀費収支決算承認について(詳細略)

議案第5号 葬儀費残金の処分について(詳細略)

議案第6号 昭和39年度歳入歳出追加更正予算

1. 歳入 高 金 5,108,708円也

1. 歳出 高 金 5,108,708円也 差引残高なし

歳 入 の 部		既 定 予 算 高	追 加 更 正 予 算 高	差 引 行 行 予 算 高	各 目 明 細 額 金額	付 記
科 目	目 目					
1	会館事業収入	1,638,000	276,000	1,914,000		
(1)	会館事業収入	1,638,000	276,000	1,914,000		
	1 使用料	540,000	130,000	670,000		
	3 宿泊費	384,000	96,000	480,000		
	4 雑費	90,000	50,000	140,000		
5	繰入金	592,000	19,708	611,708		
(1)	繰入金	592,000	19,708	611,708		
6	繰越金	1,000	144,000	145,000		
(1)	繰越金	1,000	144,000	145,000		
計		4,669,000	439,708	5,108,708		

歳 出 の 部		既 定 予 算 高	追 加 更 正 予 算 高	差 引 行 行 予 算 高	各 目 明 細 額 金額	付 記
科 目	目 目					
1	協会費	3,097,000	341,000	3,438,000		
(1)	協会費	150,000	145,000	295,000		
	1 代議員会費	48,000	70,000	118,000		
	4 旅費	60,000	75,000	135,000		
(3)	事務費	1,187,000	37,000	1,224,000		
	3 旅費	80,000	37,000	117,000		
(3)	事業費	1,760,000	159,000	1,919,000		
	1 表彰費	135,000	95,000	230,000		
	2 防火思想普及費	125,000	△ 85,000	40,000		
	6 新聞発行費	210,000	49,000	259,000		
	11 少年消防クラブ指導費	10,000	△ 10,000			
	12 無大災運動推進費	720,000	10,000	730,000		
	13 学校救護費	21,000	23,000	44,000		
	14 陳借費		77,000	77,000		
3	負担金	246,000	19,000	265,000		
(1)	負担金	246,000	19,000	265,000		
4	交際費	40,000	42,200	82,200		
(1)	交際費	40,000	42,200	82,200		
5	慶弔費	15,000	22,000	37,000		
(1)	慶弔費	15,000	22,000	37,000		
6	雑費	17,000	15,508	32,508		
(1)	雑費	17,000	15,508	32,508		
計		4,669,000	439,708	5,108,708		

議案第7号 昭和40年度支部部分担金賦課基準について

昭和40年度支部部分担金賦課基準を下記の通りとする。

記

1. 消防団員制 1人当り 金 10円

1. 世帯制 1世帯当り 金 3円

議案第8号 秋田県消防会館運営規程の1部改正について

秋田県消防会館運営規程第5条第1項の目し書きを削除し、別表次のとおり改める。

区 分	使 用 料	宿 泊 料
使用時間	午前 午後 午後 午後	午前 午後 午後 午後
室 名	9.00~1.00 1.00~5.00 9.00~5.00 6.00~10.00	
大会議室	1,800円 2,700円	2,900円
小会議室	400 400 600 450	1: 兼泊り1人泊 400円 家族 450円 その他 500円
和室(6室)	250 250 450 500	

備考 1. 宿泊時間は、午後5時から翌朝9時までとする。

2. 消防団員に使用するとき、2割引きとする。

3. 暖房料は別途実費を徴収する。

議案第9号 消防会館貸付事務室賃料の改定について

現行料金は、坪当たり概ね1ヶ月2,000円であるが、これを2,500円に改める。

事業種別	事業費	実施期間	摘 要
1	表彰	195,000 1月1日	消防防務者ならびに訓練における成績優秀な消防団員に対する表彰
			1. 10年以上勤続表彰 1,100名 66,000円
			2. 15年 " 600名 42,000円
			3. 支部訓練大会における表彰 20ヶ団 10,000円
			4. 現職およびその他の功労者表彰 10名 5,000円
			5. 自消防隊の伝達の執行 1回分 12,000円
2	弔慰見舞	75,000 随時	消防団員ならびに遺族に対する弔慰見舞
			1. 消防団員等の公務に因る死亡、不慮病疾、長期療養等に対する弔慰見舞 5名 10,000円

4月5日の通常代議員会で決議した予算決算等

議案第1号 昭和38年度歳入歳出決算書

歳 入 の 部		決 算 高	予 算 高	比 較	付 記
科 目	目 目			増 減	
1	歳入	4,733,187円也			
1.	歳引	4,587,635円也			
	差引	145,552円也			(次年度へ繰越)
1	財産収入	12,247	6,000	6,247	
(1)	基本金利息	4,911	4,000	911	
	1 基本金利息	4,000	4,000		
	2 普通預金利息	7,356	2,000	5,356	
	1 普通預金利息	7,356	2,000	5,356	
2	分担金	1,137,800	1,137,800		
(1)	分担金	1,137,800	1,137,800		
	1 分担金	1,086,780	1,086,780		
	2 特別分担金	51,020	51,020		
	3 過年度収入	1,000	1,000		
3	補助金	1,120,000	1,120,000		
(1)	補助金	1,120,000	1,120,000		
	1 補助金	1,120,000	1,120,000		
4	会館事業収入	1,692,385	1,640,000	52,385	
(1)	会館事業収入	1,692,385	1,640,000	52,385	
	1 使用料	619,700	590,000	29,700	
	2 宿泊費	540,000	540,000		
	3 雑費	421,325	410,000	11,325	
	4 雑	115,360	100,000	15,360	
5	繰入金	530,000	530,000		
(1)	繰入金	530,000	530,000		
6	繰越金	86,229	86,000	229	
(1)	繰越金	86,229	86,000	229	
7	雑収入	154,526	140,000	14,526	
(1)	雑収入	154,526	140,000	14,526	
	1 寄付金	27,000	20,000	7,000	
	2 手数料	31,500	30,000	1,500	
	3 雑	96,026	90,000	6,026	
計		4,733,187	4,659,000	74,187	

歳 出 の 部		決 算 高	予 算 高	比 較	付 記
科 目	目 目			増 減	
1	協会費	3,068,573	3,128,000	59,427	
(1)	協会費	139,202	145,000	5,798	
	1 代議員会費	85,565	80,000	5,565	
	2 理事会費	53,637	55,000	1,363	
	3 事務連絡会議費		10,000	10,000	
(2)	事務費	1,195,205	1,193,000	2,205	
	1 貸付金	1,013,019	1,014,000	981	
	2 負担金	34,767	35,000	33	
	3 旅費	109,738	100,000	9,738	
	4 雑	37,681	44,000	6,329	
(3)	事業費	1,734,165	1,790,000	55,834	
	1 表彰費	132,830	122,000	10,830	
	2 弔慰見舞費	57,000	80,000	23,000	
	3 防火思想普及費	78,675	135,000	56,325	
	4 消防講習費	160,000	150,000	10,000	
	5 消防大会費	156,450	150,000	6,450	
	6 消防新聞発行費	264,005	231,000	33,005	
	7 調査研究費	10,000	25,000	15,000	
	8 訓練指導費	75,510	85,000	9,490	
	9 互助会育成費		1,000	1,000	
	10 物資貯蔵費		1,000	1,000	
	11 少年消防クラブ指導費	10,000	10,000		
	12 無大災運動推進費	718,050	720,000	1,950	
	13 陳借費	76,646	80,000	3,354	
2	消防会館管理費	1,052,973	1,056,000	3,027	
(1)	事務費	703,409	699,000	4,409	
	1 給与	538,389	539,000	611	
	2 通信運搬費	124,632	120,000	4,632	
	3 消耗品費	16,610	20,000	3,390	
	4 食糧	14,778	10,000	4,778	
	5 雑	9,000	10,000	1,000	
(2)	管理費	349,564	357,000	7,436	
	1 光熱費	191,765	188,000	3,765	
	2 水道料	33,409	35,000	1,591	
	3 清掃費	19,045	19,000	45	
	4 備品費	15,840	20,000	4,160	
	5 雑	51,963	55,000	3,037	
	6 雑	37,542	40,000	2,458	
3	負担金	234,743	227,000	7,743	
(1)	負担金	234,743	227,000	7,743	
4	交際費	69,818	56,000	13,818	
(1)	交際費	69,818	56,000	13,818	
5	慶弔費	15,000	15,000		
(1)	慶弔費	15,000	15,000		
6	雑費	16,528	17,000	472	
(1)	雑費	16,528	17,000	472	
7	繰出金	130,000	130,000		
(1)	繰出金	130,000	130,000		
8	予備費	30,000	30,000		
(1)	予備費	30,000	30,000		
計		4,587,635	4,659,000	71,365	

議案第2号 昭和38年度特別会計罹災互助会歳入歳出決算書

歳 入 の 部		決 算 高	予 算 高	比 較	付 記
科 目	目 目			増 減	
1	積立金	11,981,075	12,180,000	198,725	
(1)	積立金	8,501,075	8,700,000	198,725	
	1 積立金	8,501,075	8,700,000	198,725	
(3)	未経過共済積立金	3,480,000	3,480,000		
2	利子	361,175	300,000	61,175	
(1)	利子	361,175	300,000	61,175	
計		12,342,250	12,480,000	137,750	

12 無火災通動	650,000	720,000	70,000
13 推進校数	48,000	21,000	27,000
2 消防会館管理費	1,300,000	1,094,000	206,000
(1) 事務費	917,000	783,000	134,000
1 俸給	729,000	601,000	128,000
2 負担	28,000	22,000	6,000
3 通信	120,000	120,000	
4 消耗品	20,000	20,000	
5 雑費	10,000	10,000	
6 雑費	10,000	10,000	
(2) 管理費	383,000	311,000	72,000
1 光熱費	178,000	156,000	22,000
2 水道	36,000	36,000	
3 清掃	18,000	18,000	
4 電話	20,000	20,000	
5 雑費	1,000	1,000	
6 雑費	90,000	50,000	40,000
7 雑費	40,000	30,000	10,000
3 負担金	330,000	246,000	84,000
(1) 負担金	330,000	246,000	84,000
4 交際費	40,000	40,000	
(1) 交際費	40,000	40,000	
5 慶弔費	15,000	15,000	
(1) 慶弔費	15,000	15,000	
6 雑費	17,000	17,000	
(1) 雑費	17,000	17,000	
7 借入金	180,000	130,000	50,000
(1) 借入金	180,000	130,000	50,000
8 予備費	20,000	30,000	10,000
(1) 予備費	20,000	30,000	10,000
計	5,113,000	4,669,000	444,000

議案第12号 昭和40年度特別会計罹災互助会歳入歳出予算

1. 歳入 高 12,480,000円也
 1. 歳出 高 12,480,000円也 差引残なし

科 目	本年度 予算額	前年度 予算額	比 較	付 記
款 項	目	増 減	節 減	金額
1 積立金	12,180,000	12,180,000		
(1) 積立金	8,700,000	8,700,000		
(2) 未経過済積立金	3,480,000	3,480,000		
2 利子	300,000	300,000		
(1) 利子	300,000	300,000		
計	12,480,000	12,480,000		

科 目	本年度 予算額	前年度 予算額	比 較	各 目 明 細	付 記
款 項	目	増 減	節 減	金額	
1 見舞金	7,910,000	7,910,000			
(1) 見舞金	7,910,000	7,910,000			
2 事務費	395,000	395,000			
(1) 事務費	395,000	395,000			
1 審査委員会費	60,000	60,000			
2 旅費	240,000	240,000			
3 通信運搬費	50,000	50,000			
4 通信運搬費	20,000	20,000			
5 印刷費	10,000	10,000			
6 消耗品費	15,000	15,000			
3 未経過済積立金	3,480,000	3,480,000			
(1) 未経過済積立金	3,480,000	3,480,000			
4 繰入金	592,000	592,000			
(1) 繰入金	592,000	592,000			
5 予備費	103,000	103,000			
(1) 予備費	103,000	103,000			
計	12,480,000	12,480,000			

議案第13号 年度内一時借入について(詳細略)

議案第14号 役員の変更について(詳細頁掲載)

報告事項第1号 特別会計罹災互助会共済積立金の現況

共済積立金現在高 金 20,430,992円也 昭和40年2月28日現在
 差引現金 金 2,000,000円也 特別会計消防会館建設費に貸付150万円
 差引現金 金 18,430,992円也(預金) 秋田県消防会館建設費に貸付金50万円

報告事項第2号 特別会計秋田県消防会館建設資金収支状況調

支 出 の 部			
科 目	計画予算額	支出済額	支出を要する額
1 建費	17,690,000円	17,710,450円	17,710,450円
2 備品	1,850,000	1,849,502	1,849,502
3 事務	1,178,000	1,177,958	1,177,958
4 借入	4,640,000	2,600,000	2,040,000
(1) 元利	4,100,000	2,600,000	1,500,000
(2) 雑	540,000	540,000	540,000
5 雑	26,000	26,000	26,000
計	25,358,000	23,363,910	2,040,000

取 入 の 部			
科 目	計画予算額	取入済額	取入見込額
1 繰出	6,000,000円	5,064,850円	935,150円
2 寄附	6,227,000	6,227,450	6,227,450
(1) 互助会寄付金	3,500,000	3,500,000	3,500,000
(2) 特志助	2,727,450	2,727,450	2,727,450
3 補助	8,000,000	8,000,000	8,000,000
4 借入	4,100,000	4,100,000	4,100,000
5 繰入	1,228,000	130,000	893,803
6 雑	3,000	6,747	6,747
計	25,358,000	23,529,047	1,828,953

◎支出を要する金2,040,000円には取入見込の金1,828,953円と手持金165,137円を充当するものとする。

2. 消防職員の在職中の死に対する弔慰	3名	35,000円
3. 消防職員の永年勤続退職者に対する慰勞	50名	30,000円
11 月中 一般県民に対し防火思想の普及及宣伝のため、次のことを行う		
1. 支部と共催による防火弁論大会の開催	10支部分	30,000円
2. 婦人防火座談会の開催	2回分	30,000円
3. 防火ポスター配布	3,000枚	30,000円
4. 防火展の開催	1回分	20,000円
5. 防火作品の募集(ポスター標語)		15,000円
4 消防講習	150,000	随 時
5 消防大会	240,000	8 月中
6 消防新聞の発行	240,000	毎月25日
7 調査研究	25,000	随 時
8 訓練指導	87,000	随 時
9 物資斡旋	1,000	随 時
10 少年消防クラブ	10,000	
11 進 進	650,000	随 時
12 学校教養	48,000	
計	1,787,000	

議案第11号 昭和40年度歳入歳出予算

1. 歳入 高 5,138,000円也
 2. 歳出 高 5,138,000円也 差引残なし

科 目	本年度 予算額	前年度 予算額	比 較	各 目 明 細	付 記
款 項	目	増 減	節 減	金額	
1 財産収入	10,000	10,000			
(1) 基本金利子	4,000	4,000			
(2) 普通預金利子	6,000	6,000			
2 分担金	1,164,000	1,148,000	16,000		
(1) 分担金	1,164,000	1,148,000	16,000		
2 特別分担金	50,000	50,000			
3 通年度収入	1,000	1,000			
3 補助金	400,000	1,120,000	720,000		
(1) 補助金	400,000	1,120,000	720,000		
4 委託金	650,000	0	650,000		
(1) 委託金	650,000	0	650,000		
5 会館事業収入	2,136,000	1,638,000	498,000		
(1) 会館事業収入	2,136,000	1,638,000	498,000		
1 使 用 料	600,000	540,000	60,000		
2 賃 貸 料	876,000	624,000	252,000		
3 宿 泊 料	120,000	384,000	264,000		
4 雑 費	592,000	592,000	30,000		
6 繰入金	592,000	592,000			
(1) 繰入金	592,000	592,000			
7 繰越金	1,000	1,000			
(1) 繰越金	1,000	1,000			
8 雑収入	160,000	160,000			
(1) 雑収入	160,000	160,000			
1 寄 付 金	20,000	20,000			
2 事務手数料	40,000	40,000			
3 雑 収 入	100,000	100,000			
計	5,113,000	4,659,000	444,000		

科 目	本年度 予算額	前年度 予算額	比 較	各 目 明 細	付 記
款 項	目	増 減	節 減	金額	
1 協会費	3,211,000	3,097,000	114,000		
(1) 会議費	222,000	150,000	72,000		
1 代議員会費	80,000	48,000	32,000		
2 理事会費	72,000	32,000	40,000		
3 事務連絡費	10,000	10,000			
4 旅 費	60,000	60,000			
(2) 事務費	1,203,000	1,187,000	16,000		
1 俸 給 手 当	1,045,000	1,040,000	5,000		
2 負担	46,000	35,000	11,000		
3 旅 費	80,000	80,000			
4 消 耗 品 費	10,000	10,000			
5 図 書 印 刷 費	2,000	2,000			
6 通 信 費	10,000	10,000			
7 備 品 費	5,000	5,000			
8 雑 費	5,000	5,000			
(3) 事業費	1,786,000	1,760,000	26,000		
1 表 彰 費	135,000	135,000			
2 用 員 費	75,000	75,000			
3 防 火 思 想 普 及 費	125,000	125,000			
4 消 防 講 習 費	150,000	150,000			
5 消 防 大 会 費	240,000	200,000	40,000		
6 消 防 新 聞 発 行 費	240,000	210,000	30,000		
7 調 査 研 究 費	25,000	25,000			
8 訓 練 指 導 費	87,000	87,000			
9 互 助 会 成 立 費	0	1,000	1,000		
10 物 資 斡 旋 費	1,000	1,000			
11 少 年 消 防 クラ ブ 指 導 費	10,000	10,000			

野 和 刈

の 火 災 を 研 究 (西 仙 北)

延焼の主因・消防体制の不備
無事災民、仙北郡西仙北町和刈した火災を発生させた。
消防第二日野に不気味なサイレンが鳴り響いた。

県民の皆さんへ

消防課長 佐藤尚士

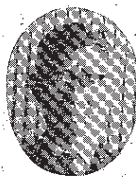

県民の皆さん、お早うごきよう。
皆さんご存知のように、
消防第二日野に不気味なサイレンが鳴り響いた。

入会等の幹部など四十数名。この研究会は、
火災の発生は、火災の原因は、
火災の原因は、火災の原因は、

火災の原因は、火災の原因は、
火災の原因は、火災の原因は、
火災の原因は、火災の原因は、

出 席 者
消防課長 佐藤尚士
消防第二日野 長官 佐藤尚士
消防第二日野 長官 佐藤尚士

檜山火災

の防ぎよ研究会開く(能代市)

延焼の主因、飛火と水利の不備

六月十五日大いに重視し、一定規模の臨時の座を設けることに... 檜山火災が発生したときは必ずしも、よろしく防げない

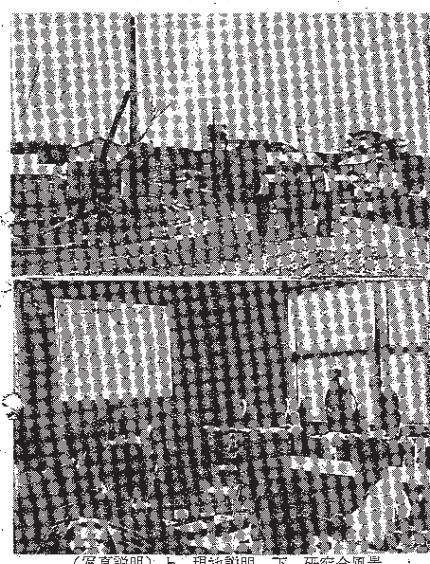

(写真説明)上、現地説明 下、研究会風景

檜山川一つであるが、これ... 火災の発生は、約十年前に

- 出席者 能代市長 榎尾謙三、副市長 田中清一、消防長 高橋 昭、副消防長 上野 隆、副消防長 宮内 隆、副消防長 田中 清一、副消防長 田中 清一、副消防長 田中 清一

○宮内 ことばかりでなく、... 水利の不備なところは合併して

○田中 今年、秋田市では... 普通車二台と、これに続いて

○宮内 非常に大事な... 見である。水利の悪い場合

○田中 火災の発生する... 原因の調査、罹災者の

○榎尾 調査要請が少なく... 又消防の整備については

○榎尾 調査要請が少なく... 又消防の整備については

○榎尾 調査要請が少なく... 又消防の整備については

○榎尾 調査要請が少なく... 又消防の整備については

○榎尾 調査要請が少なく... 又消防の整備については

○榎尾 調査要請が少なく... 又消防の整備については



火の用心

皆様の立場を守るのは私のつとめ 青木日本消防協会長語る



七月十七日福島市で開いた北海道、東北地区消防連合協議会の席上、日本消防協会の青木正会長は、私の責任と任務は皆様の立場を守るためである、と語り、第一線の皆様の声をお聞きし、皆様の望みを察するに努めたい、と述べた。

私は、日夜奮闘している。皆様に深く感謝している。私の責任と任務は皆様の立場を守るためである、と語り、第一線の皆様の声をお聞きし、皆様の望みを察するに努めたい、と述べた。

提出課題に対する感想
要請された九つの問題は、立法の問題、予算の併用問題であり、まず政治力を結集して動かさなければならぬ地方の方と一体、代化等大きな問題が山積し、なっている、と述べた。

挨拶の内容
日本の消防行政の転換、処遇改善の問題、消防の近代化等大きな問題が山積し、なっている、と述べた。

見舞金を十三万円に増額
風水害にも適用、明年度から実施？
消防協会が特別会計として運営している震災互助会

天職三十年の回顧 土崎消防署 B 生

〇求人編
昭和十七年七月七日、盛と、五日翌日、通しの勤務日大賑い。事業が日増しに深刻になり、いよいよ長期化し、遂に日支事案に発展した。町も村も大騒動で、あそこの人にも、ここの人にも毎日のように召集令状の送達が繰り返された。

秋田の常備消防部からも補充するが、これを「月給三十五円、月十日の休み」という条件で、給食設備あり、与、給食設備あり、と大書した消防手の募集広告が、世の中を騒がせ、われわれのサヤミが、その倍はな、職人の賃金を感心し、その三倍に跳ね上がった。常備部員でも職人が年々減り、十月は家で作業に回れる者があつた。

〇小委員会の結論
積立金の一部を市町村の消防施設整備充実のため、見舞金を贈る対象となる災害の範囲の改正は規約を改正しなければならぬ、最終的には代表委員の議決が必要である。

〇小委員会の結論
積立金の一部を市町村の消防施設整備充実のため、見舞金を贈る対象となる災害の範囲の改正は規約を改正しなければならぬ、最終的には代表委員の議決が必要である。

募 集 懸 賞

火災予防の歌

一、募集の趣旨
明るく楽しい社会生活を営むためには、これを破壊するあらゆる災害を排除することを必要といたします。これ等の災害のうちに、どうしても避けることができないものもあつますが、火災はその九〇%までが各自の不注意から起ることをいわれています。国民の一人一人、奮って応募しましょう。

火災予防の歌

制限なし

全国消防の歌

応募資格
消防団員、消防職員

全国消防の歌

応募資格
日本消防協会
日本放送協会
日本民間放送連盟
日本新聞協会
日本放送協会
日本新聞協会
日本放送協会
日本民間放送連盟
日本新聞協会

一、募集の趣旨
あらゆる困難と闘って災害を防止し人命財産の保護に当っている消防団員、旺盛な士気を鼓舞するため、消防団員が常に愛唱し士気の高揚をはかり、以って消防団員の気概を訴える「全国消防の歌」の歌詞を募集します。

二、主催
各都道府県消防協会
三、後援
各都道府県消防協会
四、協賛
日本新聞協会
日本放送協会
日本民間放送連盟
五、募集規定
一、応募資格は、制限はありません。
二、応募歌詞は、おおよそ一節六行以内三節位で、募集の趣旨に叶ったもの。
三、応募原稿には、その末尾に住所、氏名(ペンネーム)を用いた場合は本名を括弧書きの()で、職業・年齢・男女別を明記してください。
四、応募原稿は、一切返却いたしません。
五、入選歌詞の作曲は、専門家に依頼する予定です。
六、締切と宛先
昭和四十年九月十五日(当日消印のあるものに有効)まで
東京都港区芝西久保明舟町十八番地
日本消防協会全国消防の歌募集係
併せて行なう予定です。
七、入選発表
審査の結果は、昭和四十年十月一日に新聞、放送等によって発表することにも入選者直接お知らせいたします。
八、賞金
入選作一編に金拾万円、佳作三編に金五万円宛の賞金を贈呈します。

年頭のことば

秋田消防署長 立花 吉雄



昭和四十一年の新春を迎え、県三万消防関係者各位のご健勝を心からお祈り申し上げます。昨年は賑わって見れば、あまりにも人災の多い年であつたと思ふ。先ず伊豆大島の大火をはじめ、十回の大規模のタンカー爆発、死者を出している。又、火災が頻りに起つて、本年は丙午、この年で果ては、大規模な火災、死者を出している。又、火災が頻りに起つて、本年は丙午、この年で果ては、大規模な火災、死者を出している。...

「ことば」のかげにあるもの

平福 雄太郎

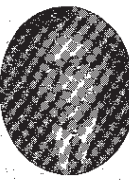

「ことば」のかげにあるもの。平福 雄太郎。即して、一日は、消防の結成を促進し、防火体制強化の一翼を担う。社会資源の活用を助長してやまぬ。消防会はなぜ必要か。私は消防人として、白雲をめぐらして昇る朝日。郷土の守りに一生懸命努力をして来た。誰に頼まれることもなく、夢も成るサレテ呼んだのである。このかげには、まことに熱烈な同志がいる。このかげには、まことに熱烈な同志がいる。...

新春に輝く知事表彰

消防関係では、消防功労者を恒例により、元旦のよき日に表彰すべく、昨秋、市町村の消防施設の改善や消防技術の向上に努め、著しい功勞のあった者や、永年勤続して勤務成績の優れたものも調査して、このほど受賞の栄誉を浴する者を発表するとともに、知事賞で、各市町村の出初式や日曜献花に参画して欲しいと各市長や福祉事務所長あてに依頼した。

- 功 章
渡辺 基六(山形) 部長 精崎 六郎(平鹿)
加藤 隆治(山形) 分団長 大坂 幸一(大森)
後藤 隆一(山形) 分団長 佐藤 忠(雄勝)
佐藤 隆一(山形) 分団長 佐藤 忠(雄勝)
加藤 隆一(山形) 分団長 佐藤 忠(雄勝)
...

謹賀新年
創業30周年
株券、証券、賞状、地図、パンフレット、ポスター、包装紙
オフセット印刷
大木印刷株式会社
秋田市大町三丁目5-30 電話 2-2961番

春
印刷のパイオニア
ハイデルベルグ凸版機で
夢を紙面一杯に
秋田市大町2丁目4番21号
太陽印刷株式会社
TEL 代表 3-8884

謹賀新年

Table listing fire departments and their leaders across various districts like 秋田市, 雄勝郡, 南秋田郡, etc.

消防協会長表彰

表彰協会は、恒例に... 消防協会長表彰の件について、表彰状を授けられた者...

消防大学校新年度教育計画

消防大学校では、明年度第一期1月18日(3月18日)の教育計画として、その目的、方針、科目等について...

県消防学校の教養計画

県消防学校では、明年度の教養計画として、同級生各市町村長等全部を指導する...

謹賀新年 - 1956 -

Advertisement for 協立製作所 (Keisetsu Seisakujo) featuring fire equipment like pumps and extinguishers.



謹賀新年

Advertisement for 森田ポンプ株式会社 (Moriya Pump Co., Ltd.) featuring fire extinguishers and other fire equipment.

謹賀新年

Advertisement for 寺田染工場 (Terada Dyeing Works) listing services and contact information.

浦田部落

の火災を研究

延焼の主因・出動体制の不備

森吉町

十一月十日 今年には非常に火災が多...

浦田は、第三分団の管轄...

火災の発生した翌日と昨...

火災は忘れられた頃によ...

火災は忘れられた頃によ...

火災は忘れられた頃によ...

火災は忘れられた頃によ...

浦田 火元の下上を...

浦田 火元の下上を...

浦田 火元の下上を...

浦田 火元の下上を...

浦田 火元の下上を...

浦田 火元の下上を...

浦田 火元の下上を...

浦田 火元の下上を...

浦田 火元の下上を...

浦田 火元の下上を...

浦田 火元の下上を...

浦田 火元の下上を...

浦田 火元の下上を...

浦田 火元の下上を...

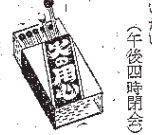

災害の実態と防災体制 (3)

秋田県消防課発表

市町村部別火災状況調

月別	市			町			村		
	件数	面積	損害額	件数	面積	損害額	件数	面積	損害額
計	356	23,067	279,245,530	161	21,586	290,165,450	53	16,642	222,115,950
1月	22	859	10,394,200	16	1,041	10,814,000	7	3,290	58,951,400
2月	35	3,132	34,754,645	9	1,170	15,595,500	9	2,734	37,426,000
3月	36	1,567	15,325,595	15	1,152	11,700,250	4	435	3,446,000
4月	24	265	3,999,250	16	2,375	32,690,600	3	576	4,090,000
5月	61	5,344	72,868,200	32	5,453	72,536,950	9	7,733	99,604,000
6月	23	640	5,992,170	4	351	4,375,400	2	91	347,000
7月	23	2,424	31,695,046	7	576	4,909,200	4	515	4,635,000
8月	24	670	8,798,100	8	822	11,391,000	2	349	3,000,000
9月	16	609	7,409,590	10	1,665	29,299,750	3	142	2,780,000
10月	28	1,872	31,069,660	7	1,564	15,816,300	7	692	7,365,150
11月	24	1,040	9,982,700	15	2,102	22,747,700	7	692	7,365,150
12月	40	4,645	46,956,374	22	3,315	58,288,800	3	85	471,400

月別建物用途別損害額

() 内は焼失面積

月別	計	居住産業併用建物							産業用建物					
		居住専用	居住 農林水産	居住 工業用	居住 商業	居住 サービス	その他	農林水産	工業用	商業用	公益事業	サービス業	公務文教	その他
計	(61,295)	(20,364)	(10,799)	(1,534)	(5,097)	(1,991)	(117)	(4,770)	(9,639)	(459)	(27)	(801)	(5,687)	
1月	782,793,420	222,576,450	110,920,027	25,120,100	94,069,150	34,460,534	433,000	36,287,545	147,915,914	7,585,650	680,900	11,144,400	84,389,300	6,210,450
2月	(5,190)	(636)	(1,398)	(5)	(229)	(177)	(20)	(401)	(2,175)			(139)	(10)	
3月	80,159,600	8,420,000	10,271,000	50,000	3,390,500	2,611,400	73,000	2,334,400	50,730,000	1,100		2,256,200	22,000	
4月	(7,036)	(3,343)	(833)	(446)	(720)	(164)		(589)	(278)			(35)	(634)	
5月	87,754,145	41,942,205	5,424,000	9,253,800	10,488,100	3,299,400		5,956,000	1,611,640			1,866,000	7,913,000	
6月	(3,154)	(1,202)	(791)		(188)			(315)	(301)		(27)		(330)	
7月	30,450,345	9,692,150	7,902,000		3,005,500	2,000		1,329,595	3,485,700		680,400		4,353,000	
8月	(3,216)	(1,549)	(616)		700			(472)	(87)				(492)	
9月	39,569,850	17,763,000	6,826,350	700				3,276,400	1,702,900	500			10,000,000	
10月	(18,530)	(4,999)	(4,559)	(862)	(1,346)	(277)		(1,712)	(2,369)	(157)			(2,249)	
11月	238,120,350	58,037,750	56,500,950	13,627,000	16,052,000	3,650,000		10,823,900	36,763,700	1,624,000	500		34,792,100	6,198,450
12月	(1,082)	(291)	(232)		(56)	(72)		(172)	(188)	(71)				
1月	10,699,470	2,026,300	3,700,000		1,028,600	1,410,900		874,900	1,395,270	263,500				
2月	(3,515)	(742)	(808)	(40)	(523)	(427)		(269)	(515)	(191)			319,000	
3月	40,921,946	7,166,085	5,208,127	450,000	7,664,850	7,586,434		2,844,800	4,861,100	4,821,550				
4月	(1,841)	(1,455)	(257)						(129)					
5月	23,152,100	17,217,100	2,410,000						3,525,000					
6月	(2,416)	(1,161)			(460)			(132)	(290)	(4)			(369)	
7月	39,352,190	15,079,690			14,261,500			332,000	4,851,000	115,000			3,000	4,710,000
8月	(3,436)	(865)	(203)		(376)	(126)		(33)	(568)				(1,260)	
9月	46,881,300	9,351,500	1,984,000	100	2,707,600	3,010,200		2,900,000	6,489,900				3,000	20,435,000
10月	(3,854)	(1,441)	(789)			(616)		(523)	(465)				2,500	
11月	40,047,550	14,477,000	6,593,600	2,660	11,300	10,040,200		5,054,250	3,866,100					
12月	(8,045)	(2,680)	(308)	(181)	(1,199)	(132)	(97)	(158)	(2,274)	(46)			(627)	(343)
	105,684,574	21,353,670	4,100,000	2,735,900	35,459,200	2,850,000	360,000	561,300	28,633,604	760,000		7,013,700	1,845,200	12,000

トハツ消防ポンプ 国家消防本部
検定合格品

40馬力

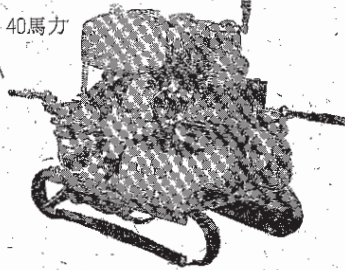

- 10馬力 空冷式 C1級
- 20馬力 水冷式 B3級
- 40馬力 水冷式 B2級

御買上はアフター
サービスの充実せる
カタログ進呈!

ジェットホースポン 消防用水道用

森田式各種消火器 泡沫式
四塩化式
ドライケミカル

森田ポンプ株式会社
高義商会
電話(川越) 61番18番
日本造機株式会社
高義商事株式会社
電話(横手) 1180番, 1181番

田仲工業所 天玉町
鹿角自動車整備KK 花輪町
工藤幸吉商店 秋田市
中央モーター商会 本荘市

